Világ proletárjai, egyesüljetek!

VÁRPALOTAI NAPLÓ

AZ MSZMP VESZPRÉM MEGYEI BIZOTTSÁGA ÉS A MEGYEI TANÁCS LAPJA

XVII. évfolyam — 58. szám. ÁRA 60 FILLÉR Csütörtök, 1961. március 9.

Épül az Ajkai Üveggyár széntárolója

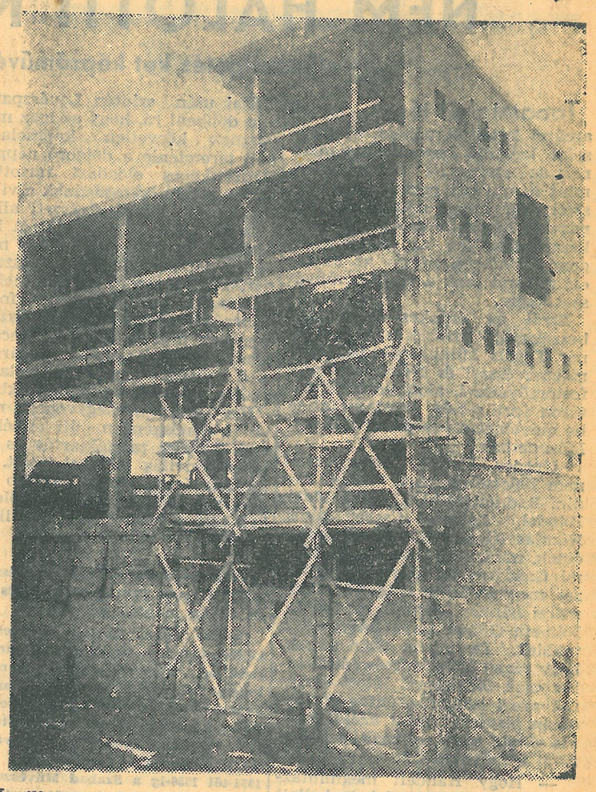

Április 15-re tervezték az Ajkai Üveggyár széntárolójának és a két nagyteljesítményű generátorának átadását. Képünk az épülő széntárolóról készült.

(Fotó: Szabó F.)

A patronáló munkáról és a termelőszövetkezetek erősítéséről tárgyalt

a megyei ifjúsági aktívaülés

Szerdán délelőtt megyei ifjúsági aktívát rendezett a Magyar Kommunista Ifjúsági Szövetség Veszprém megyei Végrehajtó Bizottsága. Az aktívaülésen csaknem háromszáz fiatal tárgyalta meg az üzemi KISZ szervezetek termelőszövetkezeteket patronáló munkájával kapcsolatos tapasztalatokat és feladatokat, s a termelőszövetkezetek megszilárdításában végzendő ifjúsági munkát.

Az értekezleten részt vett *Vándor József* elvtárs, a megyei pártbizottság t ára, *Szabó Béla* elvtárs, a KISZ Központi Bizottságának póttagja, a KISZ megyei titkára, *Szániel Jánosné* elvtársnő, a megyei nőtanács képviselője, *Fajta János* elvtárs, a KISZ budapesti X. kerületi bizottságának szervező titkára.

Szabó Béla elvtárs bevezető szavai után, amelyekben köszöntötte a megye fiatal lányait és asszonyait a nemzetközi nőnap alkalmából, Szabados Antal elvtárs tartott beszámolót.

— A múlt időszakban megindult az az egészséges folyamat, hogy üzemi KISZ szervezeteink aktivistái kijárnak a községekbe, gazdasági segítséget nyújtani a tsznek — mondotta.

Emellett foglalkoznak a helyi KISZ szervezet problémáival, és nem maguk akarják a feladatokat megoldani, hanem olyanná igyekeznek tenni a helyi KISZ szervezeteket, hogy azok képesek legyenek végrehajtani feladataikat.

Világosan kell látnia minden üzemi KISZ alapszervezetnek, hogy a patronálás régi módszere nem vezet eredményre. A megoldást az jelenti, hogy a helyi KISZ szervezetet képessé tegyük a feladatok megvalósítására.

Szabados elvtárs ezután a falusi lánytanácsok munkájáról szólt, majd az MSZMP Központi Bizottságának februári üléséről kiadott közleményről beszélt. Ezt követően bejelentette, hogy a KISZ megyei bizottsága három járásban alapos elemző munkával felmérte: mit kell tenni KISZ bizottságainknak a termelőszövetkezetek megszilárdításáért.

Megállapítható, hogy a falusi fiatalság elvándorlása nem olyan nagymértékű, mint az előző időszakokban volt. Ehhez hozzájárul az is, hogy

a helyi vezetőségek arra törekszenek, hogy jobb anyagi, kulturális és sportolási lehetőségeket biztosítsanak a fiataloknak.

Falusi KISZ szervezeteinknek a szervezeti erősítésen túl feltétlenül rendszeressé, tervszerűvé kell tenniük munkájukat. E munkában számítunk a helybeli értelmiségi fiatalokra, pedagógusokra, mezőgazdasági szakemberekre.

Az elmúlt időszakban feladatként adtuk termelőszövetkezeti KISZ alapszervezeteinknek, hogy március közepéig tűzzék napirendre a termelőszövetkezetek segítésével kapcsolatos munkatervüket. Ezt többségükben meg is tették. A veszprémi járásban például a KISZ szervezetek tagjai bizonyos munkaegység mennyiség elérését vállalták,

a tapolcai, veszprémi, devecseri járásban a fiatalok a termelőszövetkezettől bizonyos munkafeladat, vagy gazdasági terület megművelését vállalták kollektíven.

Ezután Szabados Antal elvtárs, az ifjúsági mezőgazdasági versenyek jelentőségével foglalkozott, s ismertette az idei versenykiírást.

A KISZ megyei bizottság programjába vette — mondotta befejezésül —, hogy üzemi és falusi KISZ szervezeteink segítségével továbbra is segítséget nyújt a különböző termelőszövetkezeti építkezésekhez.

A megyében ezt mintegy 75 000 társadalmi munkórával kell segíteni. Helyes lenne, ha erre szocialista szerződést kötnének a termelőszövetkezetek vezetőségeivel KISZ szervezeteink

A beszámolót sok hozzászólás követte.

Felszólalt az értekezleten *Vándor József* elvtárs, a megyei pártbizottság titkára is. Vándor elvtárs tolmácsolta a megyei pártvégrehajtó bizottság üdvözletét a küldötteknek, s külön üdvözletét a lányoknak és a fiatal asszonyoknak a nőnap alkalmából, majd a mezőgazdaságunk előtt álló fontos feladatokról szólt. Ezzel kapcsolatban hangsúlyozta:

— Az előttünk álló legfontosabb feladat most a termelőszövetkezetek megszilárdítása, s ezzel együtt, egyidőben, ennek alapján a terméshozamok növelése, hogy ki tudjuk elégíteni a lakosság szükségleteit mezőgazdasági terményekből.

Ehhez nagy szükség van a fiatalok munkájára is.

A fiatalok szövetkezeti munkába vonásának útjáról leszögezte:

— Elsősorban a faluban levő lányokra gondolunk, amikor arról beszélünk, hogy a fiatalok menjenek mind többen a szövetkezetekbe. Ahol ott vannak a lányok, oda eljönnek a fiúk is. Persze nem az ipari szakmunkásokat akarjuk „visszavinni" falura, erről szó sincs. Azoknak javasoljuk: válasszák a paraszti munkát élethivatásuknak, akik más élethivatást még nem választottak, akik ingadoznak, s akik nem érzik szakmának, hivatásnak a paraszti munkát.

Lépjen minél több fiatal a termelőszövetkezeti tagok sorába: nagy dicsőség, igazi hősi feladat most a szövetkezeteket erősíteni!

Szólt Vándor elvtárs a pártszervezetek segítéséről, feladatairól a KISZ munkával kapcsolatban, majd részletesen beszélt az üzemi KISZ szervezetek patronáló munkájáról, s a párt-végrehajtó bizottság köszönetét és elismerését tolmácsolta egyrészt a X. kerületi kiszistáknak, másrészt megyénk üzemi KISZ fiataljainak, akik jelentős segítséget adtak a megszilárdításért vívott küzdelemben.

— Meg vagyunk győződve arról — fejezte be felszólalását —, hogy

a fiataloktól továbbra is olyan segítséget kapunk, mint amit eddig kaptunk, s az üzemi patronáló szervezetek és a termelőszövetkezeti KISZ szervezetek segítségével sikerre visszük a termelőszövetkezetek megszilárdításának nagy munkáját is.

Felszólalt az értekezleten *Szánielné* elvtársnő, a megyei nőtanács, és *Fajta* elvtárs, a budapesti X. kerületi KISZ bizottság szervező titkára is, majd *Szabó Béla* elvtárs átadta az országos silózási versenyben harmadik helyet elért két brigád — a Küngösi Állami Gazdaság *Baranyai Lajos* vezette és a Lovászpatonai Állami Gazdaság *Paár Sándor* vezette brigádjának a KISZ Központi Bizottsága 2000—2000 forintos jutalmát.

„Négyezres menyegző" Padragkúton

Különös ünnepélyességgel hangzottak el kedden este Padragkúton az egyébként szokványos szavak:

— Megállapítom, hogy a tanács határozatképes... Az ülést megnyitom!

Szigeti Lajos elvtársnak, a korelnöknek néha bizony még a hangja is remegett. Mert nem akármilyen tanácsülés ez, hanem Csékút és Padrag, az immár négyezer lelkes új község formális egyesülése, vagy amint itt mondják, menyegzője.

Az Elnöki Tanács határozata és a többi törvényes kellék után az új tanácsválasztást is megtartották a községben. Nem csupán a Népfront jelöltjeire, de gyakorlatilag a falu jövőjére is szavaztak a választók, amikor a 2052 cédula között mindössze négy akadt olyan, amelyik „nem"-et mondott. Itt igazán a többség akarata érvényesült.

Persze, kételyek még mindig vannak. Ezért mondta olyan nyomatékkal Ballók Bertalan elvtárs, a Devecseri Járási Tanács VB elnöke, hogy az egyesülés szükségességét az élet vetette fel. A múlt 15 esztendő alatt négyszáz új lakás, két iskola épült a két községben, a lakosság kétszeresére szaporodott, és ennek kulcsa: a bánya. Elválaszthatatlan volt eddig is a két falu, hát most egy lett.

Hardy Zoltán elvtárs, a megyei tanács v. b. titkára pedig arról beszélt: az élet további fejlődése oszlatja majd el az utolsó kétségeket azokban a csékútiakban, akik esetleg ma még töprengenek: helyes volt-e a többség döntése.

Sok a munka, a feladat az egyesült község új tanácsa előtt. Fejleszteni, immár egységesen a kulturális lehetőségeket, a kommunális adottságokat, és mindenekelőtt megjavítani az ipari község mezőgazdálkodását, mert azzal bizony pillanatnyilag még kevés a dicsekednivaló. De jók az adottságok is. A kedd este választott végrehajtó bizottság névsora például a következő: Bakos Károly v. b. elnök, Makkai Károly v. b. titkár, Szabó Zsigmond elnökhelyettes, tsz-tag, Czili János tsz brigádvezető, Forintos Lajos bánya-üzemvezető, Havasi Ferenc erdész, Sipos Róbert üzemi villanyszerelő, Szalay Dezső bányász, a községi pártszervezet titkára, Szalai József bányász. A község legjavát, munkásokat, parasztokat, alkalmazottakat választottak az ötvenfős tanácsba is.

Joggal és hittel mondhatta tehát Bakos Károly, a megválasztott tanácselnök: ígérjük, hogy a megnövekedett feladatok megoldását tudásunk legjavával szolgáljuk.

Pergett az úttörő dob, táncoltak a művészeti csoport tagjai, később pedig kanál, villa csördült, pohár csendült. Ünnepelték a menyegzőt a padragkútiak. A feloldódást hozták meg végleg a banketten egy volt csékúti „lokálpatrióta" tréfás szavai:

— Tudtuk mi már régen, hogy férjhez kell menni, és mi leszünk a menyasszony. Hitvesi hűséggel megyünk most a házasságba, csak arra kérjük immár a férjet, ne legyen házasságtörő, építse velünk közösen a szép jövendőt!

Hírek, tudósítások a falvakból

300 VAGON VETŐBURGONYÁT SZÁLLÍTANAK A ZIRCI JÁRÁS TERMELŐSZÖVETKEZETEI

Megkezdték a vetőburgonya válogatását és szállítását a zirci járás burgonyatermelő termelőszövetkezetei. Számítások szerint a tavasszal 300 vagon vetőburgonyát szállítanak el a járásból. Aklipusztán, Bakonyszentlászlón néhány nap múlva végeznek a válogatási munkákkal. A többi termelőszövetkezetekben is szorgalmazzák ezt a munkát.

Az idén burgonyaválogató gépek is segítik az asszonyok munkáját. A járás a MEZŐSZÖV-től 10 darab válogatógépet szerzett, és kiadta a termelőszövetkezeteknek. Legtöbb vetőburgonyát a tési termelőszövetkezet szállít. Csak Tés községből 200 vagon burgonya elszállítására lehet számítani.

RÁKAPCSOLTAK A MUNKÁRA AZ ÖSKÜIEK

Az öskü Petőfi Termelőszövetkezet tagjai megkezdték a tavaszi munkákat a földeken. A termelőszövetkezet tagjai tudják azt, hogy csak úgy várhatnak eredményt az idei évtől is, ha a munkákat időben elvégzik. A teljesítményük jó. Elvégeztek 120 hold műtrágya szórást kézi erővel, mivel a talaj nedves volt, és géppel nem lehetett rámenni.

A betervezett 10 katasztrális hold borsót elvetették. A takarmánygabonák vetésével sem akarnak az utolsók között kullogni, elvetettek már 30 katasztrális hold tavaszi árpát, és 30 katasztrális hold zabot. A vetési munkák tovább folynak, amit a lehető leggyorsabban igyekeznek befejezni. A fogatok pedig trágyát hordanak a burgonyaföldre.

TÖBBET TÖRŐDJENEK A GYÜMÖLCSÖSÖKKEL A PÁPAI ÉS SÜMEGI JÁRÁS TSZ-EI

Nagyon fontos munka most a gyümölcsösökben a fák tisztogatása, metszése. Jól halad ez a munka a keszthelyi járásban, ahol a termelőszövetkezetek a gyümölcsösük 52 százalékában elvégezték már a téli tisztogatási munkát. A házkörüli gyümölcsösökben még ennél is jobban állnak. Itt 72 százalékos a munka.

Nem ilyen jó a helyzet a sümegi és pápai járásokban. Ezeken a helyeken alig végeztek még munkát a gyümölcsösökben. A termelőszövetkezeti vezetők erre is gondoljanak, és végeztessék el sürgősen a téli gyümölcsfa tisztogatásokat, mert csak így lesz jó termés a szövetkezet gyümölcsösében.

Irodalmi vita-est

Ma este 7 órakor Koncz István és Bakáts Tibor írásaiból rendez vita-estet az SZMT Művelődési Ház irodalmi klubja. A szerzők Naplóban megjelent írásait elemzik majd a klub barátai.