Várpalota

Világ proletárjai, egyesüljetek!

VÁRPALOTAI NAPLÓ

AZ MSZMP VESZPRÉM MEGYEI BIZOTTSÁGA ÉS A MEGYEI TANÁCS LAPJA

XVII. évfolyam — 29. szám. ÁRA 60 FILLÉR Péntek, 1961. február 3.

Hruscsov elvtárs a silókukorica magyarországi felhasználásának eredményeiről

Moszkva (MTI).

A Pravda és több más központi szovjet lap szerdán teljes terjedelmében közölte N. Sz. Hruscsovnak, az SZKP Központi Bizottsága első titkárának az Ukrán Kommunista Párt Központi Bizottsága plénumán január 28-án elhangzott beszédét. *A beszédnek van egy érdekes, magyarvonatkozású része is.* Hruscsov ugyanis említést tett arról a levélről, melyet Kőrösi József, magyar agronómus intézett hozzá. Hruscsov a többi között a következőket mondotta beszédében:

„Szeretném megismertetni önöket, elvtársak, egy érdekes anyaggal. Amikor Magyarországon jártam, elbeszélgettem a parasztokkal. *Magyarországon a kukoricatermesztésnek valóságos mesterei vannak; versenyezhetnek az ukránokkal, de abban az időben Magyarországon a kukoricát csak a szemterméséért vetették el. Javasoltam, hogy használják fel silózásra is.*

Megtették ezt, s igen jó eredményeket értek el. Most sok magyar termelőszövetkezet és állami gazdaság nagy területen termeszt silókukoricát és hektáronként 500—600 mázsás, sőt még ennél is nagyobb szár-, illetve csőtermést takarítanak be.

Annak a levélnek a szerzője, amelyről szó van, egy tapasztalt agronómus, már fehérhajú ember: Kőrösi József. Az Agrártudományi Egyetem Hajdúszoboszlói Tangazdaságában dolgozott és érdekes tapasztalatokat szerzett a tehenek őszi takarmányokkal, herével, silókukoricával és zöldkukoricával történő takarmányozásában.

Kőrösi elvtárs a következőket közli eredményeiről:

Május 25-től június 13-ig a teheneknek zöldtakarmányt adtak a következő összeállításban:

Őszi takarmánykeverék: 33 kilogramm, bíborhere: hét kilogramm, fű (a legelőről): hét kilogramm.

A napi fejési átlag egy-egy tehénnél 12,3 liter volt.

Június 13-tól június 13-ig a teheneket kukoricaszilázzsal takarmányozták. A teheneknek 20 kilogramm kukoricaszilázst, két kilogramm répaszeletet és 15 kilogramm bíborherét adtak. A fejési átlag 14,3 literre emelkedett.

Július 13-tól július 31-ig a teheneknek a következő takarmányt adták: zöld kukorica 35 kilogramm, lucerna 15 kilogramm.

A fejési átlag a gazdaságban ismét lecsökkent, napi 12,6 literre.

A kapott adatok alapján Kőrösi elvtárs az alábbi következtetésekre jut:

1. A gazdaság fennállásának kezdete óta legmagasabb fejési átlagot akkor érték el, amikor kukoricaszilázzsal takarmányoztak;

2. A kukoricaszilázs a zöldtakarmánynál kedvezőbb befolyást gyakorol a tejkiválasztásra;

3. Ebből következik, hogy kritikailag felül kell vizsgálni a hagyományos, de sokba kerülő, zöld futószalag elméletét. A szarvasmarha-tenyésztés takarmánybázisát télen és nyáron egyaránt a kukoricaszilázzsal kell biztosítani, mert ez a legnagyobb mennyiségű s a legolcsóbb tápanyagokat tartalmazza.

Íme, elvtársak, *így értékelik a csöveket tartalmazó, jó kukoricaszilázst s önöknél sok kolhoz és szovhoz szívesebben használja fel a kukoricát zöldtakarmányozásra,* holott ezzel nagy veszteségeket okoz magának."

MUNKÁBAN A KÚTFÚRÓK

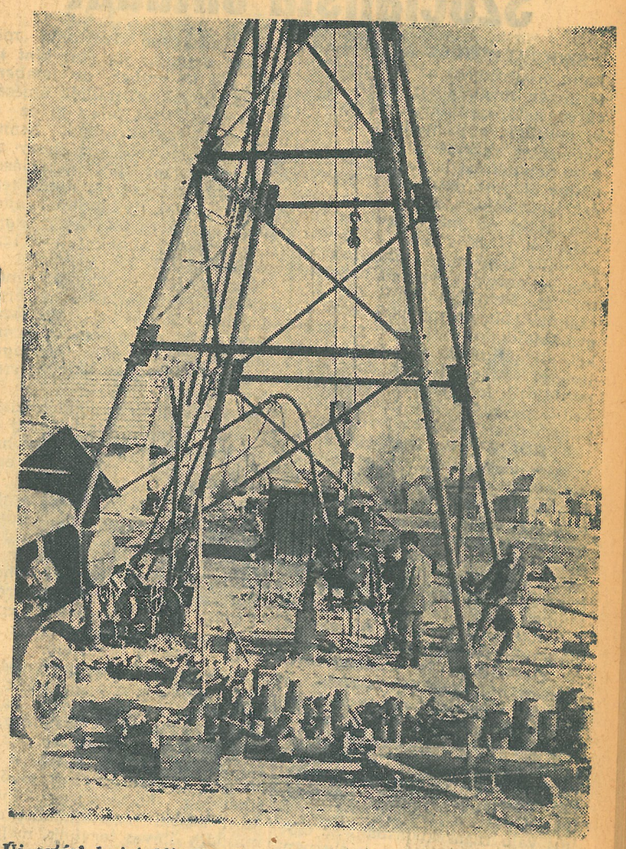

Új artézi kutat létesítenek a községfejlesztési alapból Papkeszin.

(Fotó: Péterfay Endre)

A törvényes kongói kormány átfogó nyilatkozata az ország helyzetéről

Kairó (TASZSZ) A törvényes kongói kormány kairói képviselete közzétette azt a nyilatkozatot, amelyet a kormány január 31-én Stanleyville-ben Gizenga miniszterelnökhelyettes elnökletével megtartott ülésén fogadott el.

Katonai kérdésekről

szólva a nyilatkozat megállapítja: Kongóban, Afrikában és világszerte viharos felháborodást keltett, hogy Kaszavubu, Csombe, és Kalondzsi a belgákhoz fordult segítségért, hogy megalakították az úgynevezett „európai idegenlégiót", hogy

az ENSZ tudtával és szemeláttára európai zsoldosokkal árasztják el a kongói földet.

Az ENSZ parancsnokság rendelkezésére bocsátott svéd csapatok szemtanúi voltak Lumumba gyalázatos megkínzatásának — folytatódik a nyilatkozat.

A második pontban a nyilatkozat megállapítja, hogy a kormány külpolitikájának

a pozitív semlegesség

az alapja. Kongó a nagy afrikai család tagja, és nem válhat a keleti-nyugati érdekellentétek csatatérévé... A kongói kormány mindenkivel szívesen tárgyal, aki

tőkéjével és gazdasági támogatásával segítséget nyújthat a föld kincseinek kiaknázásához.

A törvényes kormány semmiféle olyan egyezményt nem hajlandó elismerni, amelyet bármilyen kongói személy vagy társaság a kormány beleegyezése nélkül külföldiekkel köt.

A Belgiumról szóló harmadik pont rámutat, hogy elsősorban Belgium felelős a jelenlegi kongói helyzetért.

Az ENSZ-ről szóló negyedik pont megállapítja, hogy a világszervezet kongói képviselői nem hajtják végre sem a Biztonsági Tanács, sem

a közgyűlés határozatát

hanem más erőknek engedelmeskednek. „Bizonyos optimizmussal üdvözöljük az Egyesült Államokban történt kormányváltozást. Forrón reméljük, John Kennedy elnök megérti, hogy

a Nyugat tekintélyét csak akkor lehet megmenteni, ha Afrika teljesen felszabadul, s kívül marad a hidegháború,

és a két tömb versengésén" — hangoztatja a kormánynyilatkozat.

A befejező részben a kormány kifejezi eltökéltségét, hogy mielőbb kivívja Lumumbának és társainak szabadságát. (MTI)

A Minisztertanács ülése

A kormány Tájékoztatási Hivatala közli:

A Minisztertanács csütörtökön ülést tartott. Megvitatta és elfogadta a Magyar Szabványügyi Hivatalnak a szabványosítás és tipizálás helyzetéről szóló jelentését és a szabványosítás fejlesztésére megfelelő határozatokat hozott.

A Magyar Kommunista Ifjúsági Szövetség Központi Bizottsága tájékoztatót adott a kormánynak az ifjúsági építőtáborok tavalyi munkájáról. A kormány elismeréssel állapította meg, hogy a táborok résztvevői népgazdaságilag is jelentős munkát végeztek. A Minisztertanács elfogadta az idén létesítendő táborok szervezésére vonatkozó tervezetet, s határozatában biztosította a működésükhöz szükséges feltételeket.

A kormány meghallgatta a Központi Népi Ellenőrzési Bizottság elnökének tájékoztató jelentését a műszaki fejlesztési alap felhasználásával kapcsolatban folytatott vizsgálatról.

A Minisztertanács ezután folyó ügyeket tárgyalt.

A társadalmi tulajdon fokozottabb védelméért

Németh István elvtárs — megyei NEB elnök — nyilatkozata a Veszprém megyei Népi Ellenőrzési Bizottság munkájáról

A megyei tanács földszinti helyiségeiben találjuk a Veszprém megyei Népi Ellenőrzési Bizottságot. Németh István elvtársat, a NEB elnökét kérjük meg, hogy tájékoztassa a Napló olvasóit a megyei népi ellenőrzési bizottság múlt évi munkáiról, eredményeiről, valamint az 1961. évi munkatervről.

— Megállapítható, hogy az 1960. évben fejlődés mutatkozott a NEB munkájában — mondja Németh István elvtárs. — A dolgozók bizalommal fordulnak a népi ellenőrzési bizottsághoz. *1960-ban 572 közérdekű bejelentés érkezett.* Ebből 317-et saját hatáskörben, a népi ellenőrök közreműködésével vizsgáltunk ki. A bejelentések többsége olyan hiányosságokra hívta fel a figyelmet, amely ténylegesen fennállt. Azonban negatívumként kell megállapítani, hogy viszonylag még mindig sok a névtelen bejelentő: 108 db érkezett a múlt évben.

Milyen vizsgálatokat tartott 1960-ban a megyei NEB?

1960-ban *21 országos vizsgálatban, 2 országos utóvizsgálatban és 2 országos, terven felüli vizsgálatban vettünk részt,* amelyek főleg a társadalmi tulajdon fokozottabb védelmét és az ésszerűbb, takarékosabb gazdálkodás segítését szolgálták. Többek között ellenőriztük, hogyan hajtják végre a mezőgazdaság szocialista átalakítását segítő kormányhatározatokat.

Foglalkoztunk olyan kérdésekkel, mint a gyógyszerellátás, az üdültetésre fordított állami támogatás felhasználása, a vendéglátóipar helyzete és más témájú vizsgálatokkal. Az országos vizsgálatokon kívül még *8 megyei szintű vizsgálatot folytattunk le.* Járási szintén 55 vizsgálatot és 9 utóvizsgálatot végeztünk el.

Ezekbe a vizsgálatokba *1453 népi ellenőrt vontunk be, akik 6608 napon keresztül végeztek ellenőrzést,* vizsgálatot. A nyilvántartott népi ellenőrök közel 60 százalékát vontuk be a vizsgálatokba. Egy népi ellenőrre átlag 4,5 napi munka jutott.

A vizsgálatokba az élet legkülönbözőbb területén dolgozó népi ellenőröket vontuk be. Megyei szinten *több mint 2000 népi ellenőrt tartunk nyilván,* köztük 418 munkást, és 336 mezőgazdasági foglalkozású.

Milyen a NEB szervezeti élete?

A NEB, valamint a munkabizottságok rendszeresen üléseztek, a vizsgálatokat megszervezték, s előkészítették, illetve jóváhagyták az összefoglaló jelentéseket.

A szakcsoportok munkája azonban néhány járásnál még sok kívánnivalót hagy maga után. Előfordult, hogy az egyes szakcsoport tagok nem tettek eleget a vállalt kötelezettségeiknek. Ennek érdekében szükségessé vált, hogy új szakcsoport tagokat vonjunk be.

A leghatározottabb fejlődés a népi ellenőri csoportok (NECS) kialakításánál jelentkezik. *A jól kiépített NECS-ek komoly segítséget nyújthatnak az üzemekben és községekben.* A NECS-ek száma ugrásszerűen megnőtt. A tervidőszak végén 2082 NECS-et tartunk nyilván, 1174 népi ellenőrrel. Legjelentősebb változás Veszprém járás és város területén mutatkozik. *Az év elején alig volt működő NECS, az év végén pedig 28 népi ellenőri csoport dolgozik 245 fővel.* A közeljövőben Veszprém városban megalakul egy nyugdíjasokból álló NECS, majd Veszprém járás területén 14 községben az ún. községi NECS-ek kezdik meg működésüket.

Milyen vizsgálatokat terveznek a közeljövőben végrehajtani?

Az 1961. évi munkatervet — melyet a megyei tanács már jóváhagyott — úgy csoportosítottuk, hogy segítsük s ellenőrizzük az 1961. éves népgazdasági feladatokra vonatkozó kormányhatározatok végrehajtását. Az első negyedévben többek között megvizsgáljuk az *általános iskolák napközi otthonainak helyzetét.* E vizsgálat előtt a társadalmi szervek (nőtanács, úttörőszövetség, pedagógus szakszervezet stb.), valamint a szülők és pedagógusok részvételével *ankétot* tartunk és lehetőséget adunk, hogy a *vizsgálatban ezek az emberek személyesen is részt vegyenek.* Mezőgazdasági vonatkozásban megvizsgáljuk a termelőszövetkezetek 1961. évi gazdálkodási terveit. Sor kerül a „munkarend és a termelés kapacitás extenzív kihasználásának tartaléka az iparban" tárgyú vizsgálatra. *Megvizsgáljuk az 1961. évi beruházások koncentráltságát.*

Az idei programhoz tartozik az is, hogy *fejleszteni kívánjuk a népi ellenőrzés munkamódszereit, vizsgálatainak szakszerűségét és tovább kívánjuk szélesíteni társadalmi jellegét.* A népi ellenőrzés függetlenített dolgozói, valamint a társadalmi aktívák egy részének rendszeres oktatást tartunk, hogy a népi ellenőrzés feladatait még hatékonyabban tudjuk ellátni — fejezte be nyilatkozatát Németh István elvtárs.