Városi Könyvtár Várpalota

*Világ proletárjai, egyesüljetek!*

# VÁRPALOTAI NAPLÓ

AZ MSZMP VESZPRÉM MEGYEI BIZOTTSÁGA ÉS A MEGYEI TANÁCS LAPJA

XVII. évfolyam — 17. szám. ÁRA 60 FILLÉR Péntek, 1961. január 20.

## Megkezdődött a tanítás

### megyénk tizenkét kihelyezett mezőgazdasági technikumában

Megyénk területén befejeződött a kihelyezett technikumi osztályok megnyitó ünnepségsorozata. A Hazafias Népfront által kezdeményezett és patronált mozgalom jelentőségét mutatja, hogy a megnyitó ünnepségeken megyénk vezetői mondtak beszédet, buzdították kitartó munkára a hallgatókat.

Összesen 12 kihelyezett technikumi első osztály indult Devecserben, Marcaltőn, Láziban, Zircen, Szentgálon, Berhidán, Sümegen és Zalaszántón általános, Veszprémben és Tapolcán kertészeti, Nemesvámoson és Pápán pedig gépészeti technikumi osztály kezdte meg munkáját. A hallgatók száma összesen 445. Jelentős részben fiatalok jelentkeztek — 165-en —, de a 35 éven felüli hallgatók száma is 113, ami arra mutat, hogy az idősebbek sem restellik, hogy kiegészítsék képzettségüket, szaktudásukat. A hallgatók között 95 nő van. Legnagyobb a tsz-tagok aránya — 167 fő —, de állami gazdasági dolgozók, funkcionáriusok, sőt egyéni parasztok is szép számmal vannak, de még 76 munkás is, elsősorban természetesen a gépészeti technikumokon.

A helyszínre utazó tanárok hetenként 2, vagy három napon tartanak előadásokat, és a tanulóknak vizsgázni sem kell a technikumok székhelyére utazniuk.

Egyébként még most, a munka megkezdése után is olyan nagy az érdeklődés a tanulás iránt, hogy január 23-án Keszthelyen pótfelvételi vizsgát tartanak. Aki ezt sikerrel leteszi, még bekapcsolódhat a tanulásba, megkezdheti a munkát az érettségi bizonyítvány és mezőgazdász oklevél megszerzéséért.

## Mai számunkban:

AZ SZKP KÖZPONTI BIZOTTSÁGA PLÉNUMÁNAK HATÁROZATAI A KOMMUNISTA ÉS MUNKÁSPÁRTOK KÉPVISELŐINEK MOSZKVAI ÉRTEKEZLETÉRŐL ÉS A SZOVJET MEZŐGAZDASÁG TOVÁBBFEJLESZTÉSÉRŐL

— (5. oldal) —

## Szovjet-magyar mezőgazdasági napok Veszprém megyében

A napokban értekezletet tartottak Veszprémben az MSZBT megyei vezetői a Hazafias Népfront helyiségében, a már hagyományossá vált szovjet—magyar mezőgazdasági napok megrendezéséről. Az országos konferenciát Budapesten, a Magyar Tudományos Akadémia dísztermében tartják február 17-én. Ezen megyénkből nyolc szakember vesz részt.

Február második felében rendezik meg Veszprémben a mezőgazdasági napok megyei ankétját az SZMT nagytermében, amelyen 300 mezőgazdasági szakember vesz részt. Az ankét napján kiállítás nyílik, amelynek témája a szovjet mezőgazdaság életét és a Szovjetunió megyei vonatkozású segítségét mutatja be. A kiállítást később vidékre is elviszik.

A mezőgazdasági napok keretében előadásokat tartanak a megyében, olyan községekben is, ahol ezüstkalászos tanfolyam, vagy kihelyezett technikum működik.

## Ma: megyei küldöttértekezlet az MHS-nél

A Magyar Honvédelmi Sportszövetség ma tartja megyei küldöttértekezletét az SZMT nagytermében.

## „TAVASZ" A KERTBEN

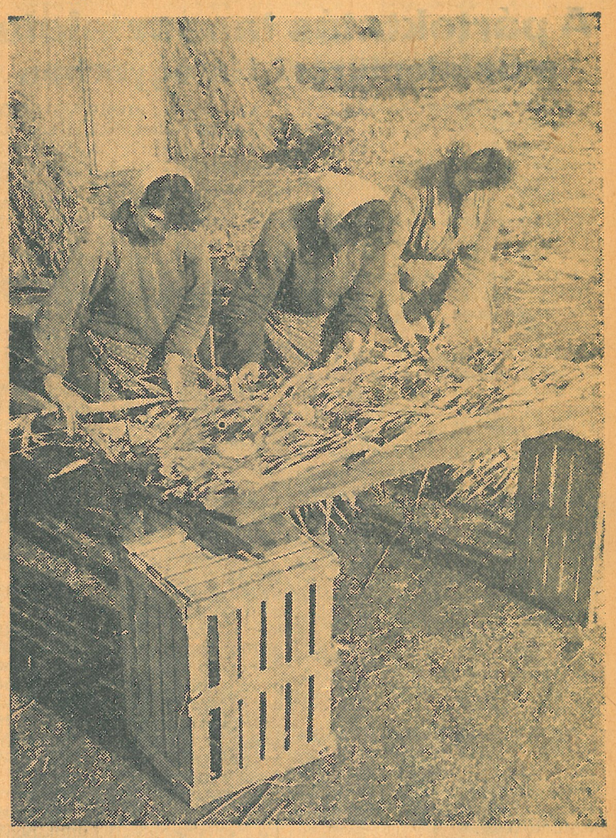

**Készül a melegágytakaró a maldmsoki Szebb Jövő Termelőszövetkezet kertészetében.**
**Riport a 3. oldalon.**

## A Szovjetunió New York-i ENSZ-képviseletének nyilatkozata Lumumba elhurcolásáról

*New York (TASZSZ).* V. A. Zorin, a Szovjetunió állandó ENSZ-képviselője január 18-án felkereste Hammarskjöldöt, az ENSZ főtitkárát, és nyilatkozatot tett előtte abból az alkalomból, hogy Patrice Lumumbát, a Kongói Köztársaság miniszterelnökét, és más tekintélyes kongói vezetőket a belga gyarmattartók kezére adtak. *Zorin erélyesen követelte, hogy a főtitkár tegyen meg minden szükséges intézkedést Lumumba, Okito és Mpolo azonnali szabadonbocsátása és személyi biztonsága érdekében.*

Egyidejűleg a Szovjetunió ENSZ-képviselete nyilatkozatot juttatott el az ENSZ-küldöttségekhez is.

„Mind Lumumba és harcostársainak önkényes letartóztatása, Mőbutu bandáinak ellenük intézett támadása, mind pedig a nemrégiben ellenük elkövetett erőszakos cselekmények a kongói „ENSZ-csapatok" parancsnokságának szeme előtt zajlottak le. *Ilymódon sem az „ENSZ-csapatok" parancsnoksága, sem a főtitkár nem háríthatja el magáról a felelősséget ezekért a gyarmattartók érdekében szervezett akciókért"* — hangsúlyozta a többi között a szovjet küldöttség nyilatkozata. (MTI)

## A Minisztertanács ülése

A kormány Tájékoztatási Hivatala közli:

A Minisztertanács csütörtökön ülést tartott. Megvitatta és elfogadta az 1961. évi állami költségvetési tervezetet, és felhatalmazta a pénzügyminisztert, hogy a költségvetésről szóló törvényjavaslatot az országgyűlés legközelebbi ülése elé terjessze.

A kormány módosította a döntőbiráskodási eljárásra vonatkozó egyes rendelkezéseket. A most elfogadott rendeletek bővítik a megyei döntőbizottságok hatáskörét, és egyszerűsítik az építkezésekkel kapcsolatos vitás ügyek elintézésének módját.

A Minisztertanács ezután folyó ügyeket tárgyalt. (MTI)

## Megérkezett a tél!

*Fagyos dermedtséggel merednek az ég felé a fák, a fényes Nap felé fordulva, a tavaszról álmodnak sikos kérgük alatt. A szobákban kellemes a levegő: ropog a tűz, vagy meleget árasztva zúg a fűtőtest. De van, akit munkája a hideg utcára szólít: a postást, a rendőrt, az újságárust, az utcaseprőt. Nem félnek a hidegtől az iskolások, és a sétát kedvelő szerelmesek sem...*

*Borzongva tudomásul vesszük hát, hogy itt a tél. Megiszunk egy forró rumosteát, és kabátunk gallérját felhajtva, körsétára indulunk, hogy „fagyos" feltevésünket igazoljuk.*

### Bundavásár

A veszprémi Szivárvány Áruház kabátosztályán késői kabátvásárlókról érdeklődünk — hiszen biztosan akadnak olyanok, akik 15 Celsius-fokon veszik észre, hogy nem elég meleg a kabátjuk.

— Azt ugyan nem tudom, ezért jönnek-e, de még mostanában is akadnak kabátvásárlók, sőt, két napja már több bundát is eladtam — mondja Török Erzsi kereskedőtanuló, és megmutatja a már kikészített szép, sötétbarna bundákat.

Megállunk a csomagoló előtt is, és bánatosan gondolunk a finom, vékony nylon harisnyákra: a polcokon ugyanis garmadában állnak a csomagolásra váró meleg patentharisnyák és jégzoknik.

### Megnyílt a jégpálya!

Tegnap délután fél ötkor megnyitotta kapuit a veszprémi jégpálya.

Még délelőtt, a nyitás előtt látogattunk el, és most beszámolhatunk az idei újdonságokról.

— Idén kétszer akkora területet „árasztottunk" el vízzel, mint tavaly. Az egyetem tenisz-, röp- és kosárlabda pályájának vörös salakját hétfő óta éjjel is, nappal is órákig locsoltuk — mondja Geipl Kálmánné, az egyetemi sportpályák gondnoka.

— Tavaly az iskolásoknak nagyon késői volt a fél ötös pályanyitás. Idén nem nyitnak előbb?

— Sajnos, nem tudunk — feleli Geiplné —, mert a nap fél négy tájig süti a pályát, s ha nem várnánk meg, míg egy kicsit újból fagy, tönkremenne a vékony, három-négy centis jég...

— Árak? Egységesen két forint. Idei újítás a tiznapi bérlet, melynek ára tizenöt forint. Az első bevételből tíz új tánclemezt vásárolunk.

A délelőtti nap irigyen táncol a jég tetején csillogó vizen. Hiába birkózik melege Télapó erejével: délben is megfagy a frissen öntött víz...

Ha szánkózni nem is, de korcsolyázni már lehet.

### Kellene a hótakaró...

A hőmérő —10 fok alá süllyed, és nincs hó. A gabonák, a gyümölcsfák is „fáznak..." Egy telefonhívás, és Szabó Ernő elvtárs, a veszprémi járás főagronómusa elmondja, hogyan „vészelik" át a növények a száraz hideget.

— Egyelőre nem okozott komoly károkat a néhány napos hideg, de, ha hosszabb ideig tart, bizony fagykárra kell számítanunk.

—Az őszi gabonákra főleg azért ártalmas a hótakaró nélküli erős fagy, mert ősszel sok csapadék hullott, a talaj nedvdús. Bizony, kellene a hótakaró. A gyümölcsfákat „megtévesztette" a decemberi tavaszias időjárás. Különösen a mandula- és barackfák rügyei duzzadtak meg. A gyümölcsösökben emiatt könnyen lehet a fagykár súlyosabb, mint a gabonáknál.

### „Forralva orvosság"

Ezt egy jókedélyű, idős mester mondta a napokban a Hungáriában, kezét a forralt bortól gőzölgő poharán melengetve. Hogy a hidegtől volt-e piros az orra, vagy az „előlegben" ivott két decitől, azt nem lehetett megállapítani. A forralt bor iránti növekedő igény azonban szembetűnő: igaz, hogy a veszprémi Hungária Sörözőben nyáron is adtak forralt bort, de most mintha nagyobb sikere lenne.

Igaz, néhány napja eltűnt a hóvirág is az utcákról.

### „Fagybrigádok" a 64-es AKÖV-nél

— Elkészült a Pápai úti nagy garázs, a szerelőknek nem kell már a szabadban dolgozni — mondja Paizs Nándor elvtárs, a 64. számú AKÖV igazgatója. — Az autóbuszok indítása most legnagyobb gondunk. Megoldására „fagybrigádokat" szerveztünk, melyeknek az a feladata, hogy reggel „bemelegített" kocsikat adjanak át a gépkocsivezetőknek.

— Amelyik végállomáson van arra lehetőség, hogy reggel meleg vizet kapjunk, ott éjszakára a hűtővizet leengedhetjük. Ha nem tudjuk ezt megoldani, kétóránként járatni kell a motorokat.

Nem könnyű télen a gépkocsivezetők és a garázsmesterek dolga!

### A kis presszóban...

Akármilyen lángoló a szerelem, mínusz tíz fokos hidegben sétálni — nem sokáig lehet. Hamar bemenekülnek egy-egy csendes kis presszóba a sétáló párok.

A Jókai utcában a kedves kis Éva-presszóba kukkantunk be. Jól esik a meleg, a kávéillat — de ne nagyon nézzünk körül, mert akkor a piszkos abrosz, a pókhálós sarok, és a „ragadós" gesztenyepürés pohár is szemünk elé tolakodik... Miért kell a modern kis presszót így elhanyagolni?

### 1290 mázsa szén egy nap alatt

Sokan már ősszel gondoskodtak a téli fűtőanyagról, de volt, aki csak a hidegtől megijedve pótolta a tüzelőt. Mint Lenner Antal elvtárs, a Felszabadulás úti TÜZÉP telep vezetője elmondja, 14-én, az első hideg napon 1290 mázsa szén fogyott el. Tizenhetedikén már „csak" 788 mázsa.

### Beállt a Balaton

Tihanyi üzenet: szerdán reggelre befagyott a Balaton partmenti része, csütörtökre a „belsőbb vizek" is. Még nem tanácsos rámenni, alig négy-öt centiméter vastag, és a korcsolyázni óhajtók bánatára: rücskös, nem sima... A hét végére valószínűleg „megerősödik" a Balaton jege.

*

*Hidegtől kipirult arccal jöttünk vissza körsétánkról, amelyen nemcsak kérdeztünk, de néztünk is. És nem volt az iskolából kijövő gyerekek között egy sem, akinek ne lett volna meleg, vastag kabátja és cipője, s ha a háztetőkre néztünk, sok-sok pipáló kéményt láttunk.*

*Valamit viszont mégis hiányolunk — ezt kérik a falusiak, a jövő évi kenyérre gondolók, a természetkedvelők, a gyerekek és még néhány felnőtt is —, ha már tél van, legyen hó is...*

SZŐKE—MATZKÓ